881
Registered No. M. 442.

सत्यमेव जयति

THE MESSENGER OF TRUTH

OFFICE OF THE REGISTRAR ... 18 - DEC 1917 MADRAS

சத்திய தூதன்.

DECEMBER, 1917. PRICE, 1 PIE.—விலை, ௧ பை. டிசெம்பர்மீ, 1917.

NEWS AND NOTES

வர்த்தமானக் குறிப்புகள்

ராஜ்யக்கடன். — இந்த நெடுஞ்சண்டையினாலே ராஜ்யக்கடன் மலைபோலப் பெருகிவருகிறது. இது தீர அனேக வருஷமும், கடினமான எத்தனையோ வரிகளும் பிடிக்குமாம்.

கார்னகி வள்ளல். — இம்மகாப் புண்யவான் சமாதான முயற்சிக்கென்று 3 கோடி ரூ. வைத்திருக்கிறார். அதன் வருஷாவட்டி மாத்திரம் 15 லட்சம். இதைக்கொண்டு அதன் தர்மகர்த்தாக்கள் பற்பல சமாதான யுக்திகள் செய்துவருகிறார்கள். ஆயினும் இதுவரையும் ஒன்றும் பலிக்கவில்லை.

இந்திய மந்திரி. — இப்பொழுது இத்தேசம் வந்திருக்கிற மாண்டெகு மந்திரி சென்னைக்கு இம்மாதம் 14௳ வந்து ஒருவாரம் இங்கே யிருப்பார். அனேக சபைகள் தத்தம் சீர்திருத்த பத்திரங்களை அவரிடம் ஒப்புவிப்பார்கள். மொத்தத்தில் நல்ல சீர்திருத்தங்கள் வருமென்று நம்புகிறோம்.

சப்மெரின் சச்சரவு. — இக்கொடிய தீமை வெகுவாய் ஒழிந்துவிட்டது. இந்த வருஷத்தில் யாத்திரைசெய்த ஒரு லட்சம் கப்பல்களிலே ஏறக்குறைய 500 மாத்திரம் மூழ்குவிக்கப்பட்டன. தற்காலம் ஒரு வாரத்தில் அழிகிற கப்பல் 7, 8 தான்; எத்தனையோ சப்மெரின்களும் அழிக்கப்படுகின்றன.

குஷ்டரோகிகள். — சென்னை ராஜதானியிலே மாத்திரம் 1915-ம் வருஷத்திலே 7,767 குஷ்டரோகிகள் இருந்தார்களாம். பள்ளிக்கூடத்துப் பிள்ளைகளில் நூற்றுக்கு ஆறுபேர் இத்தீராநோய் கொண்டவர்களாம். இந்தியர் இதைப் பெரிதாய் மதிக்கிறதில்லை. இங்கிலாந்திலே குஷ்டரோகிகளே கிடையாது.

யுத்தத்தின் ஓர் கெடுதி. — அனேக வாலிபர் சண்டைக்குப் போய்விட, அவர்கள் விட்டுப்போகும் மனைவிமார் தவறிப்போகிறார்கள். சென்ற ஆறுமாதத்தில்மாத்திரம், லண்டனிலே 14,000 புருஷர். தங்கள் மனைவிகளை நீக்கிவிடும்படி மனுச்செய்துகொண்டார்கள். மற்ற ராஜ்யங்களிலே இதிலும் அதிகமாய் நடக்கவேண்டும்.

அரசர் சபை.—49 இந்திய அரசர்கள் சென்றமீ டில்லியிலே கூட்டம் கூடினார்கள். அவர்களுக்கென்று ஆலோசனைச்சபை ஒன்று ஸ்தாபகமாக வேண்டுமென்று லார்ட் செல்ம்ஸ்பர்டவர்களைக் கேட்டுக்கொள்ள, இந்திய மந்திரி மாண்டெகு பிரபுவுடன் கலந்துபேசுவதாக வாக்குச் செய்திருக்கிறார்கள். இது நன்றுதான்.

பிரிட்டிஷ் ராஜ்ய சர்வஜன மன்றாட்டு.—யுத்தம் இந்த நான்கு வருஷமாக இடைவிடாத மழைபோல் நடந்துவருகிறதை நிறுத்தும்படி ராஜ்யமெங்குமுள்ள சகலரும் கடவுளை ஏகமாய் விண்ணப்பஞ்செய்துகொள்ளும்பொருட்டு ஜார்ஜ் அரசர் வருகிற ஜனுவரிமீ 8-ம் தேதியைக் குறித்திருக்கிறார். கடவுள் இந்தச் சர்வஜன மன்றாட்டுக் கிசைந்து செவிகொடுப்பாராக.

சீதாராமன்.—இப்பெயர்கொண்ட பிராமணன் ஒருவன் ரிவினியு இன்ஸ்பெக்டராயிருந்து தவறு செய்து தள்ளுபடியாகி, பெரிய உத்தியோகஸ்தர்களின் தப்புக்கையெழுத்து வைத்து ஜர்மன் மந்திரி முதலானவர்களுக்குப் பொய்க்கடிதங்களெழுதி, ஏராளமான பணம் அனுப்பும்படிக் கேட்டுக்கொண்டானும். இப்பொழுதவன் அகப்பட்டுக்கொள்ள, காஞ்சிபுரம் கச்சேரியில் விசாரணையிலிருக்கிறான்.

பிரமாண்டமான கைத்தொழில் கம்பெனி.—தாட்டா கம்பெனியார் இத்தேசத்திலே அனேக கைத்தொழில்கள் நடத்தும்படி ஒரு பெருத்த கம்பெனி கைப்பிடித்திருக்கிறார்கள். அதற்குக் கையிருப்பு 6 கோடி ரூபாய். ஒவ்வொரு தனி ஷேர் 75 ரூ. மட்டும். இதனால் ஏராளமான பேர்கள் இக்கம்பெனியைச் சேர இடமுண்டு. இது நடந்தேறினால் இந்தியாவுக்குப் பேரனுகூலமா யிருக்கவேண்டும்.

ஆளில்லா ஸ்டீமர்கள்.—ஜர்மன்கள் அதிசயமான இம்மாதிரி ஸ்டீமர்கள் உண்டுபண்ணி யிருக்கிறார்கள். கம்பியில்லாச் சக்தியினாலே அவை செலுத்தப்படுகின்றனவாம். கரையிலிருந்தபடியே கடலிலே இருக்கிற கப்பல் நடத்தப்படுகிறது பேரதிசயம். இனி ரெயில்வண்டிகளும் என்ஜினில்லாமலும், ஸ்டேஷன்களில்லாமலும், வேலை ஆட்கள் இல்லாமலும் தாமே ஓடி, நின்று, பிரயாணஞ் செய்யுமாம். அன்றி, மூழ்காத கப்பல்களையும் இங்கிலிஷ்காரர் கட்டிவருகிறார்களாம்.

ஆகாயக்கப்பலின் அதிசயச் செயல்.—இத்தாலியாவில் தூரீஜ் பட்டணத்திலிருந்து மேற்படி அரசனின் கையெழுத்துக் கடிதமொன்றுடன் ஒரு ஆகாயக் கப்பற்காரன் 6 மணி நேரத்தில் 607 மைல் பறந்து, லண்டனில் ஜார்ஜ் அரசன் அரண்மனை சேர்ந்து அக்கடிதத்துக்கு அவ்வாறே அவரது கையெழுத்துப் பதிற்கடிதம் வாங்கிக்கொண்டு தன்னகரம்போய்ச் சேர்ந்தானும். இனிப் பிரயாணங்கட்கும், தபாலுக்கும் ஆகாயக்கப்பல்கள் அனேகமாய் உபயோகிக்கப்படும் என்பதற் கையமில்லை.

இந்தியாவுக் கவசியமானவை.—முதலாவது, சாதாரண கல்வி, படிக்க எழுதத் தெரியாத ஒரு ஆணிலும் பெண்ணிலும் தேசமெங்கும் இருக்கப்படாது. இரண்டாவது, பக்குவமான பயிர்த்தொழிலை நடத்தவேண்டும். தற்காலம் ஒரு கதிர் விளைகிற தாளிலே ஒன்பது விளையப்பண்ணவேண்டும். மூன்றாவது, கைத்தொழில் ஏராளமாய் நடக்க வேண்டும். நமக்கு வேண்டிய ஒவ்வொரு பொருளையும் நாமே செய்துகொள்ளவேண்டும். இரண்டணைப் பருத்தி இத்தேசத்திலிருந்து இங்கிலாந்துக்குப் போய், ஒரு ரூபாய்த் துணியாக இங்கே திரும்பி வந்து நமக்கு விற்கப்படுகிறது. இது பெருத்த நஷ்டந்தானே. இதுபோன்ற எத்தனையோ கைத்தொழில்கள் இங்கே நடக்கிறதில்லை.

டிசெம்பர்மீ பஞ்சாங்கம்.—

வாரம்.	டிசெம்பர்மீ = கார்த்திகை—மார்கழி.. ● அமாவாசை, 14௳ ⊙ பௌர்ணமி, 28௳					கார்த்திகை—மார்கழி.					
ஞாயி ...	...	2	9	16	23	30	...	17	24	2	9	16
திங்க ...	.	3	10	17	24	31	...	18	25	3	10	17
செவ் ...	...	4	11	18	25	...	...	19	26	4	11	...
புதன் ..	...	5	12	19	26	...	...	20	27	5	12	...
வியா ...	...	6	13	20	27	...	...	21	28	6	13	...
வெள் ...	...	7	14	21	28	...	...	22	29	7	14	...
சனி ...	1	8	15	22	29	...	16	23	1	8	15	...

THE WAR

யுத்த வரலாறு

ரஷியாவில் உண்டான கலகத்தினாலும், அமெரிக்கர் தாமதத்தினாலும், இத்தாலியாவின்மேல் ஜர்மன்கள் எடுத்திருக்கும் மிகுந்த படையினாலும், நட்பரசர் நாளதுவரையும் வெற்றியடைந்து வந்தபோதிலும், யுத்தம் இன்னும் நடக்கிறதாயிற்று. இந்தக் குளிர்காலத்திலுஞ்சண்டை ஓயாது. இனி நட்பரசர் எல்லாரும் கூடி யுத்த ஆலோசனை செய்து யுத்தத்தை நடத்தி முடிக்கப்போகிறார்கள். பலஸ்தீனாவிலே துருக்கியர்பேரில் விசேஷித்த வெற்றி நடக்கிறது, இந்நாட்டை யூதருக்கு ஒப்புவிக்கப்போகிறார்கள். அமெரிக்கர் தாமதித்தாலும், எண்ணுக்கடங்காப் படைகளுடனும், ஆயுதங்களுடனும், ஆகாயக்கப்பல்களுடனும் யூரோப்புக்கு வந்து உதவிசெய்யத் தொடங்கியாயிற்று. நிரந்தர சமாதானத்துக்கு நிரந்தர சண்டை அவசியம். ஜர்மன்கள் தோற்றாலும் இன்னுஞ் சிலகாலத்துக்குப் பின்பு யுத்தஞ்செய்யத் தீர்மானித்திருக்கிறார்களே.

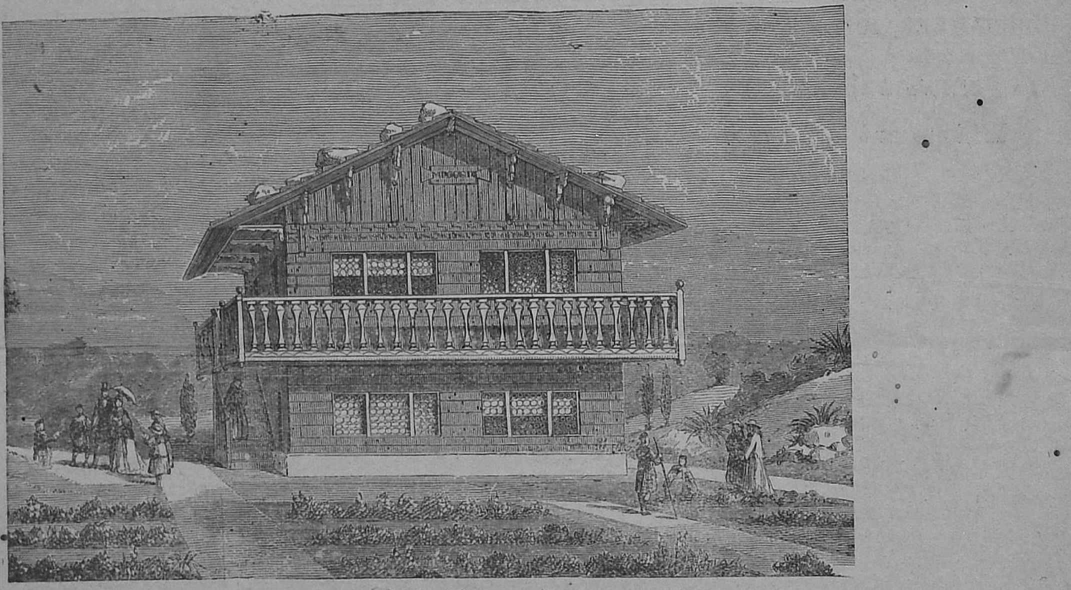

உவைட் தீவின் ஸ்விஸ் காலெஜ்.

SAMUEL HEBICH OF MANGALORE

சாமுவேல் ஹெபிக் ஐயரின் ஜீவிய சரித்திரச் சுருக்கம்

(தொடர்ச்சி.)

ஹெபிக் 1825-ம் வருஷம் ஏப்ரில்௴ 5-ம் தேதி தம் வியாபார சம்பந்தமான பிரயாணத்தை முதல்தடவையாகச் செய்தார். முதலாவது இவர் பால்டிக் சமுத்திரவழியாக எஸ்தோனியாவிலுள்ள ரீவேலுக்கும் அதன்பிறகு பீட்டர்ஸ்பர்க்குக்கும் போனார். அவர் திரும்பும்போது பின்லான்டில் தங்கி, பிறகு ஆகஸ்டு௴ 25-ம் தேதி தம் வீட்டிற்கு வந்து சேர்ந்தார். இந்தப் பிரயாணத்தினால் ஒரு வியாபார பிரயாணிக்கு எவ்வளவு அநுபவம் கிடைக்கக்கூடுமோ அவ்வளவு அநுபவத்தையும் இவர் அடைந்தார். ஆனால் இவர் கிரிஸ்தவராய் இருந்தபடியால் இவர் போகும் இடத்திலெல்லாம் கிரிஸ்தவ உடன் ஊழியர்களின் ஐக்கியத்தை நாடிவந்தார். இதனால் கனம்பொருந்திய ஒரு கிரிஸ்தவ அம்மாள் இவருக்கு அறிமுகமானார்கள் அந்தம்மாளுடைய பெயர் லெப்ரான் துரைசானி, இந்தம்மாள் ஹெபிக்கின் நல்ஜீவியத்திற்கு ஊக்கத்தைக் கொடுக்கும் கருவியாய் இருந்தார்கள், அதனால் அவர்கள் இவருடைய கிரிஸ்தவ ஊழியத்திற்கு ஆலோசனை சொல்லுகிறவராகவும் உண்மையுள்ள சிநேகிதராகவும் இருந்தார்கள். 1826, 1827-ம் வருஷங்களில் கூட இவர் வியாபார அலுவல் சம்பந்தமாய்ச் சுவீடன் பக்கங்களில் பிரயாணம் செய்தார். 1828-ம் வருஷம் தன் தகப்பனார் மரணத்தின் துக்கசமாசாரம் இவருக்கு எட்டினது. ஹெபிக்குக்கு நேரிட்ட ஓயாத பிரயாணம் அதிக களைப்பை உண்டாக்கிற்று. ஏனென்றால் அக்காலத்தில் பிரயாணிகள் பலவித சங்கடங்களைக் கடக்கவேண்டியதாயிருந்தது. அதனால் அவர் இதிலிருந்து கொஞ்சம் விடுதலை அடையத் தீர்மானித்து லெப்ரான் துரைசானிக்குச் சொந்தமான ஒரு தோட்டத்தில் தன் சரீரத்திற்கும் ஆத்துமாவிற்கும் விஸ்ராந்தி உண்டாக்கிக்கொள்ள அங்குச் சென்றார்.

இவரை அந்தம்மாள் நல்வரவு கூறி ஏற்றுக்கொண்டு அந்தம்மாளுடைய ஒரு பெரிய தோட்டத்தில் இவருக்கு விசாரணைக்கார உத்தியோகத்தைக் கொடுத்தார்கள். சோம்பல்தனமாய் காலத்தைக் கழிக்க பிரியப்படாத இவர் அந்த வேலையை அதிக சந்தோஷத்தோடே ஏற்றுக்கொண்டார். ஹெபிக் செய்த பிரயாண காலங்களில் அவருடைய அவசியத்திற்கு தக்க மாதிரியாகக் கர்த்தருடைய உதவி அவருக்குக் கிடைத்தது. கர்த்தருக்குமாத்திரம் உண்மையாயிருந்தால் கர்த்தரும் இவருக்கு உண்மையாய் இருப்பார் என்று தாம் முன் ஒருகாலும் அறிந்திராத பெரிய சத்தியத்தை இப்போது அறிந்துகொண்டார். வருஷாந்திர கணக்கு முடிவுபெற்ற ஒரு தினம், இவர் அதிக ஆயாசத்துடன் ஒரு ஸ்வேதேனிய வியாபாரியின்முன் நின்று கணக்குப் புஸ்தகப் பதிவில் உண்டான ஒரு பெரிய தப்பிதத்தின் விவரத்தைச் சொல்ல நேரிட்டது. அந்த வியாபாரியோ அந்தச் சமயத்தில் கொடூர கோபத்துடனிருந்தான், ஹெபிக் தேவ ஒத்தாசைக்கும் நடத்துதலுக்கும் ஜெபித்துவிட்டு, பிறகு தன்னால் கூடியமட்டும் அந்த வியாபாரசாலையின் கணக்குப்பதிவின் தப்பிதத்தை விவரித்துச் சொன்னார். ஆனால் அந்த ஸ்வேதேனிய வியாபாரி அதை ஏற்றுக்கொள்ளாமல் கோபத்தோடு ஹெபிக்கைப்பார்த்து "கணக்கு விஷயத்தில் தீங்கான மித்திரபேதம் நடத்தப்பட்டு பணமும் செலவழிக்கப்பட்டபிறகு எந்த மூடனாவது அதை ஒரு தப்பிதம் என்றுமாத்திரம் சொல்வானா?" என்றான். அதற்கு ஹெபிக் அதிக தாழ்ந்த குரலோடு "எல்லாரும் தப்பிதங்களைச் செய்யக்கூடிய மனுஷர்கள்தானே" என்றார். இந்த வார்த்தைகளைக் கேட்டவுடன் அதிக கோபத்துடன் கடிந்தான். அப்போது ஹெபிக் அவனைப்பார்த்து, "ஆண்டவர் நம்முடைய பாவங்களை மன்னிக்கத் தக்கதாக என் குற்றங்களை மன்னியுங்கள்" என்றார்.

அப்போது அந்த ஸ்வேதேனியன் எரிகிற கொள்ளியில் எண்ணை வார்த்ததுபோல் அதிக கோபமூண்டவனாய், ஹெபிக்கைப் பார்த்து "அப்பாலே போ; மாய்மாலக்காரா, இப்படிப்பட்ட வெளிவேஷக்காரனுடைய வார்த்தைகளை நான் கேட்கமாட்டேன்" என்று உறத்தசத்தமாய்ச் சொன்னான்.

அவ்வார்த்தைகளைக் கேட்ட க்ஷணமே ஹெபிக் அந்த ஆபீசிலேயே தன் முழங்கால்களை ஊன்றி கண்ணீரோடே கர்த்தரை நோக்கி சத்தமிட்டுச் சொன்னதாவது. "ஹா இயேசுபகவானே, இந்த துரைமகன் என்னை நம்பாமல் இருக்கிறதை நீர் பார்க்கிறீர். நான் அவரிடம் உண்மையைப் பேசுகிறேன் என்பதை இந்த துரைமகனுக்கு உணர்த்தும், என் ஹிருதயத்தின் ஆழ்ந்த யோசனைகளை நீர் ஒருவரே அறிவீர், ஹா ஆண்டவரே; நான் மாய்மாலக்காரனா? அல்லவா என்பதை இப்போது காட்டும்." இந்தவிதமான ஜெபம் ஸ்வேதேனியனுடைய கோபத்தை தணிக்கவும் அவனுடைய இருதயத்தை இளக்கவும் செய்து, ஆதலால் அவனுக்கு ஆச்சரியத்தையும் மௌனத்தையும் உண்டுபண்ணினது. அப்போது அவன், ஜெபித்துக்கொண்டிருக்கிற வாலிபனுடைய தோள்களின்பேரில் தன் கைகளைப் போட்டு, அதிகக் கனிவாய் மெல்லிய குரலோடு, சே, சே, போதும் எழுந்திரு, எழுந்திரு, என்று சொன்னான்.

ஆனால் ஹெபிக் என்பவரோ, தாம் ஜெபம் செய்ய ஆரம்பித்தால் அந்த ஜெபம் கேட்கப்பட்டதென்று தாம் உணருகிறவரையிலும் முழங்கால்களை விட்டு எழுந்திரார், ஆதலால் அந்த ஸ்வேதேனியனுடைய கைகள் அவர்பேரில் பட்டாலும் அதை பரவாசெய்யாமல் ஜெபம் செய்துக்கொண்டேயிருந்தார்.

டி. யல். ராஸ்,
சங்ககிரி துருகம், சேலம்.

(இன்னும் வரும்.)

SIXTH DEPRESSED CLASSES CONFERENCE

தென்னிந்திய ஒடுக்கப்பட்டவர்கள் ஆருவது மஹாக் கூட்டம்

மிக்க தாழ்த்தப்பட்டு, நெருக்கப்பட்டு, ஒடுக்கப்பட்டுவரும் வகுப்பாரின் முன்னேற்றலைக்கோரி, ஆருவது மஹாக்கூட்டம் அடுத்த டிசெம்பர்மீ 16வ சென்னையில் காலை 10 மணிக்கு நடக்கும்.

குடியிருப்பு, கூலி, கல்வி, சிலாக்கியம், விடுதலை முதலிய விஷயங்கள் தீர்மானிக்கப்படும். தீர்மானமாகக்கூடிய வேறு விஷயங்கள் டிசம்பர்மீ 7வ க்குள் அங்கீகரிக்கப்படும். ஒவ்வொரு விசேஷித்த கிராமம், தாலூகா, ஜில்லாக்களிலுள்ள ஒடுக்கப்பட்டவர்களை நமது மஹாக்கூட்டத்துக்கு அழைக்கிருேம். பணச்சகாயம்—சென்னை, வேப்பேரி, வீராசாமி முதலி தெரு, 19. நெ. G. இராஜேந்திரம் அவர்களுக்கு அனுப்பப்படவேண்டியது.

மற்ற விஷயங்களுக்கு அடியிற்கண்ட விலாசத்துக் கெழுதிக்கொள்ளலாம்:

V. D. ஞானரத்னம்,
கோட்டை, தரங்கன்பாடி.

A. சிவராமசாமி,
வடக்குவாசல், நாகப்பட்டணம்.

B. கார்லுசாமி சாமுவேல்,
சென்றரல் ஸ்கூல் சீர்காழி.

G. சா. சாமிபிள்ளை,
கீழப்பெரும்பள்ளம், சீர்காழி.

LOVE

அன்பு

ஒருவர் இன்னொருவர்மேல் வைக்கும் பரஸ்பர நேசத்திற்கு "அன்பு" என்று சாதாரணமாய் நாம் சொல்லுவோம். திருஷ்டாந்திரமாக மனைவி புருஷனிடத்திலும், புருஷன் மனைவியிடத்திலும், தகப்பன் பிள்ளையிடத்திலும், பிள்ளைகள் தாய்தந்தையிடத்திலும், அரசன் பிரஜைகளிடத்திலும், பிரஜைகள் அரசனிடத்திலும் சிநேகிதன் சிநேகிதனிடத்திலும் சகோதரன் சகோதரனிடத்திலும் வைக்கிற பரஸ்பர நேசத்தை நாம் கவனிக்கிருேம். இதைப்பற்றி நம்தேசத்து புராணங்களிலும் நாம் அறிந்துகொள்ளத்தக்க அநேக திருஷ்டாந்தங்கள் உண்டு.

சாவித்திரி, நளாயினி முதலியவர்கள் தங்கள் புருஷர்பேரிலும், தசரதன், தன் குமாரன் இராமர் பேரிலும், இராமர் தன் தந்தை தசரதன்பேரிலும், தருமர் தன் சகோதரர்பேரிலும், கிருஷ்ணபகவான் தன் நண்பன் குசேலர்பேரிலும் வைத்த பரஸ்பர நேசத்தை "அன்பு" என்று நாம் ஒருவகையில் சொன்னுலும் "அன்பு" என்கிற சொல் இதிலும் மேலான கருத்தையுடையதா யிருக்கிறது. ஒருவர் இன்னொருவர்மேல் வைக்கும் பரஸ்பர நேசமாகிய சாதாரண அன்பு மனிதர்க்குரிய சுகுணங்களில் ஒன்ருகவும் மனித சுபாவத்தில் இயல்பான தன்மையுடையது. இந்த அன்புமாத்திரம் மனுஷனுக்குள் சாதாரணமாய் இல்லாவிட்டால் மிருகங்களிலும் கேடுள்ளவன் என்று சொல்லத்தகும்.

முற்கூறிய மனிதர்க்குரிய அன்பு, மனிதர்களுக்குள்ளுள்ள சுகுணங்களில் ஒன்ருயினும், அவை "வெளியின் புஷ்பத்தைப்போலிருக்கிறது." புஷ்பம் அழகுபொருந்தியதும் வாசனை நிறைந்ததுதான் ஆனுலும் என்ன, சீக்கிரத்தில் வதங்கி விழுந்து போகும் அப்படியே மனுஷனுடைய இயற்கையான சுகுணங்கள் அழகும் இச்சிக்கப்படத்தக்கதாயிருந்தாலும் "சோதனைநாள் வரும்போது வதங்கிப்போகிறதென்று" ஒரு நிபுணர் சொல்லுகிருர்.

திருஷ்டாந்திரமாக ஒரு ஊரில் உயர்குல ஸ்திரீ ஒருவள் இருந்தாள். அவளுக்கு ஒரே ஒரு செல்வகுமாரன் இருந்தான். அவனுக்கு சுமார் பனிரண்டு வயதிருக்கலாம். அவள் புருஷன் வெளிநாட்டுக்குப் போயிருந்த சமயத்தில் பாவஜீவியம் செய்தாள். அதைக் கண்ணுற்ற தன் செல்வமகன், அச்செய்கையைத் தன் தகப்பனிடம் சொல்வதாகச் சொன்ஞன். அதனுல் அந்த ஸ்திரீ தன் செல்வபுத்திரனை வெட்டி துண்டுகளாக்கி ஒரு பானையில் போட்டு ஒளித்துவைத்தாளாம். என்ன விபரீதம், அவள் அன்பு முற்றிலும் பறந்துபோய்விட்டது. சோதனைநாள் வரவே இயற்கைக்குரிய அவளுடைய அன்பு வதங்கி விழுந்தது.

அகலிகை. கற்புள்ள ஸ்திரீதான். தன் புருஷன்மேல் பக்தியும் நாட்டமும் உள்ளவள். ஆனுலும் என்ன? தேவேந்திரனைப்பார்த்து மயங்கி சோரம்போனுள்; சோதனையை எதிர்க்க முடியவில்லை.

ஆதலால் நமக்குரிய இயற்கை அன்பை பரிசுத்தப்படுத்தி, அதைப் பெருக்கவும், நிலைவரப்படுத்தவும் ஒரு வழியுண்டு. அதாவது, பரிசுத்த கருணகரக் கடவுள்பேரில் பற்றுதல் வைத்து நமது உள்ளத்தை அவருக்குக் கொடுப்பதே. அதன் பயனுக, அப்பரிசுத்தக் கடவுள், தமக்குள்ளிருக்கிற அன்பின் கிரணங்களை நமதுள்ளத்தில் வீசும்போது, நமதியற்கை அன்பானது பரிசுத்தமாய் மாறி, பரிசுத்தமாகிய அந்த அன்பே நமதுள்ளிருந்து பிரதிவிம்பிக்கும்போது, தூய்மையான, பழுதற்ற, நிலைவரமான அன்பாய் பலிக்கிறது. அவ்வன்பு எல்லா சோதனைக்கும் நிற்கும், பங்கப்படாது, அவ்வன்பிற்கு உயர்வு, தாழ்வு என்கிற வித்தியாசம் இல்லை; தன்னயம் கிடையாது, எல்லாம் தெய்வீக சுகுணங்களை உடைத்தாயிருக்கும். அவ்வன்பு ஒருவனுள் நிலை உற்றதானுல், திருடச்செய்யாது, கொலை செய்யாது பிறர் தாரம் கவருது, பொய் பேசாது. எல்லாம் அன்பின்மயமாய்த் தோன்றும், இவ்வன்பைப்பற்றி ஸ்ரீ இயேசுபெருமான் போதித்து, தமது ஜீவியத்தில் சாதித்தும் காட்டினுர். இதை யாவன் ஒருவன் அடைய இச்சிக்கிருனே அவன், இக்கருணநிதியாகிய இரக்ஷாபெருமானிடம் சேர்ந்து, அவரன்பின் சோபிதத்தைக் கண்ணுற்று தியானித்து அடையக்கடவன். "என்னையல்லாமல் உங்களால் ஒன்றும் செய்யமுடியாது" என்று அவருடைய திருவாய்மலர்ந்தருளிய வார்த்தைகள், இன்னும் அவரைப்பற்றிய சரித்திரங்களை வாசித்துப் பாருங்கள்.

டி. யல். ராஸ்,
சங்ககிரி துருகம், சேலம்.

MILTON'S PARADISE LOST

பரதீசு உத்தியான நாசம்

(தொடர்ச்சி.)

சா. யோவான் ஐயர் மொழிபெயர்த்தது

ஆலோசனைக்காண்டம்.

அக்கினியினுல் நமக்குண்டான ரணங்களை அங்கே வீசும் சுகிர்தமான காற்று ஆற்றிப்போடும். ஆகையால் முதலாவது இப்புதிய உலகத்தை ஆராயும்படிக்கு யாரை அனுப்பிவிக்கலாம்? இதற்கு யோக்கியமுள்ளவன் யார்? இந்த இருண்டதும் கசம் நிறைந்ததுமான பாதாளத்திலிருந்து மனோவாக்குக்கெட்டாத தூரத்தைக் கடந்து மிகுந்த கஷ்டத்துடன் தான் போகவேண்டிய வினேத வழியைக் கண்டுபிடிக்கத்தக்கவன் யார்? அல்லது எவன் சோர்புந் தளர்ச்சியுமின்றி விரித்த செக்கைகளுடன் எல்கையற்றதும் காரிருள் நிறைந்ததுமான அண்டபகிரண்டத்தையெல்லாம் பறந்தோடி நாம் வாஞ்சிக்கும் அத்தீவைக் கண்டுகொள்வான்? மேலும் இந்த அண்டசராசரங்களை எப்பக்கத்திலும் அதிவிழிப்புடன் காத்துக்கொண்டிருக்கும் தூதர் தானையங்களுக்கு எவன் தனது இந்திரசால மந்திரசால வித்தையினுல் தப்பி சுகபத்திரத்துடன் அக்கரை போய்ச் சேருவான்? அப்படிப் போகத் துணிபவன் விசேஷித்த சமர்த்தனுயிருக்கவேண்டும். ஆகையினுல் இவ்வேலைக்கு நாம் தெரிந்துகொள்ளுங் காரியஸ்தனைப்பற்றி மெத்தச் சாவதானமுள்ளவர்களாயிருக்கக்கடவோமாக; ஏனென்ருல் நாம் எவனை அனுப்பிவிக்கிருேமோ அவனே நம்முடைய நயநஷ்டங்களுக்கும் கடைசி முடிவுக்கும் காரணனுயுமிருப்பான்.

இப்படி சம்பன்ன கிரகஸ்தனுகிய பெயெல்செபூல் பேசி உட்கார்ந்தான். தான் சொன்ன காரியத்தை உறுதிப்படுத்துவார்களோ அல்லது அதற்கு மறுத்துப்பேசுவார்களோ, அல்லது யார் இந்த அபாயமான பிரயாணத்தைச் செய்யத் துணிவார்களோ என்று மனதில் நினைத்துக்கொண்டிருப்பவனைப் போல் காணப்பட்டனன். எல்லோரும் பேச்சுமூச்சற்றவர்களாயிருந்தனர். ஒருவனும் துணிந்து வரவில்லை. இப்பிரயாணத்தின் அபாயங்களையும் கொடிய மோசநாசங்களையும் சிந்தித்து பிரமிப்புடன் ஒருவரையொருவர் பார்த்துத் திகைத்து கலங்குகிறவர்களைப்போல் காணப்பட்டனர். வானுலகத்தில் சண்டைசெய்த வீரசூரரான புருஷர்களில் ஒருவராகிலும் இப்பிரயாணஞ்செய்யத் துணியவில்லை. கடைசியில் கனத்தையும் மகத்துவத்தையும் ஆடையாக அணிந்தவனுங் கிரீடாதிபதியுமாயிருந்த வேதாளமாகிய சாத்தான் தன் சுயவல்லமையிலும் சாமர்த்தியத்திலும் மட்டுமிஞ்சின நம்பிக்கை வைத்து கோபாவேசத்துடன் அடியில்வரும்வண்ணமாகப் பேசத்தொடங்கினன்.

6. பீடாதிபதிப் பிரசங்கப்படலம்.

ஓ வானுலக சந்ததிகளே, விண்ணரசர்களே, எண்ணிறந்த சங்கடங்கள் நம்மைப் பின்தொடர்ந்து நாம் இளககரித்துப் போகவில்லையே! இவ்வித கெடுதிநிறைந்த நிலைமைக்குள்படுவதற்கு போர்ந்த முகாந்தரமிருந்தாலுமென்ன? ஒளியின் ராஜ்யத்துக்கும் நரகத்துக்கும் இருக்குந் தூரமோ மனோவாக்குக் கெட்டாததும் விபத்துகள் நிறைந்ததாயுமிருக்கிறது. நாம் இருக்கப்படாநின்ற சிறைச்சாலையோ அரணான ஓர் கோட்டையைப்போலிருக்கிறது. நெருப்புத்தழல்களினுல் அமைக்கப்பட்ட இந்நரகத்தின் மேற்கூரையோ நம்மை ஆதியோடந்தமாய் விழுங்கிப்போடுகிறது. எப்பக்கத்திலும் ஒன்பது பலத்த மதில்களால் சூழப்பட்டவர்களாயிருக்கிருேம். கதவுகள் வயிரத்தன்மையுள்ளவைகளும் இருப்புத்தாள்ப்பாள்களினுல் கெட்டியாய்ப் பூட்டப்பட்டவைகளாயுமிருக்கின்றன. இப்படியிருப்பதினுல் நாம் எப்படி வெளியே செல்லக்கூடும்? இக்காரியம் முடியக்கூடியதென்று நினைக்கத்தக்கதா? கஷ்டத்துடன் நரகவாசலைக் கடந்துவிடினும் உடனே ஆழ்ந்ததும் இருண்டதுமான கேயோசின் ராஜ்யத்தில் விழவேண்டும். அவ்விராஜ்யம் எங்கும் பரவினதும் கரைகாணுததுமான ஓர் பெருங்கடலுக்கொப்பாயிருக்கிறது. அக்கடலில் வீழ்பவன் நாசமடைவானென்றே எண்ணவேண்டியது. இக்கடலையும் கடந்துவிட்டோமென்று வைத்துக்கொள்வோம்; அப்போது ஏதோ ஓர் அன்னிய உலகத்திற் சேர்ந்து நூதன சங்கடங்களுக்குள்ளாவோமே.

(இன்னும் வரும்.)

MELLIN'S FOOD

FOR INFANTS AND INVALIDS

மெல்லின்ஸ் ஆகாரம்

பிறந்தது முதல்

குழந்தைகளுக்கும்

பலஹீனர்களுக்கும்

உபயோகப்படும்படி

கையினல் தொடாமல் செய்யப்பட்டது

மெல்லின்ஸ் ஆகார வகைகள் இந்தியா, பர்மா, இலங்கை முதலிய இடங்களிலுள்ள எல்லா வர்த்தகர்களிடத்திலும் பெற்றுக்கொள்ளலாம்.

இந்தியாவின் மொத்த வியாபாரிகள்:—

மெஸர்ஸ் ஓக்ஸ் அன்டு கோ, (லிமிட்டெட்)

மதராஸ்.

NOTICE

Subscription must be paid in advance for a year, at the following rates: One copy including postage, 4 annas a year. Ten copies can be sent for ½ anna Postage. Ten copies, Re. 1 a year.

All orders to be sent to the Manager, C. L. S. Depôt, Post Box 501, MADRAS.

Articles for insertion should be sent to the Editor, THE REV. DR. J. LAZARUS, Vepery, Madras.

விளம்பரம்

ஒருவருஷக் கையொப்பம் முன்னதாகவே அனுப்பவேண்டும். பிரதி ஒன்றுக்கு தபாற்செலவுட்பட வருஷத்துக்கு 4 அணு; அரை அணு தபாலுக்கு 10 பிரதிகளையும் அனுப்பப்படும். 10 பிரதிகளுக்கு வருஷத்துக்கு ரூ. 1-0 0

பத்திரிகை, புஸ்தகம் முதலியன வேண்டுவோர் கிரயத்தைத் தபாற்கூலியுடன் சென்னை மிமோரியல் ஹாலுக்கடுத்த C. L. S. டிப்போ மானேஜர். அவர்கட் கனுப்பிப் பெற்றுக்கொள்ளவும்.

Printed at the S. P. C. K. Press, Vepery, Madras—1917.